



Memoria Constructiva Particular

DGEIP – Esc. 7 Lavalleja

Mantenimiento de baños/cocina

Reparación de techos y pisos

Ubicación:	Zelmar Michelini esq. Guernica
Departamento:	Lavalleja
Localidad:	Minas
Destinos:	DGEIP



UBICACIÓN

Zelmar Michelini esq. Guernica

Departamento: Lavalleja

Localidad: Minas

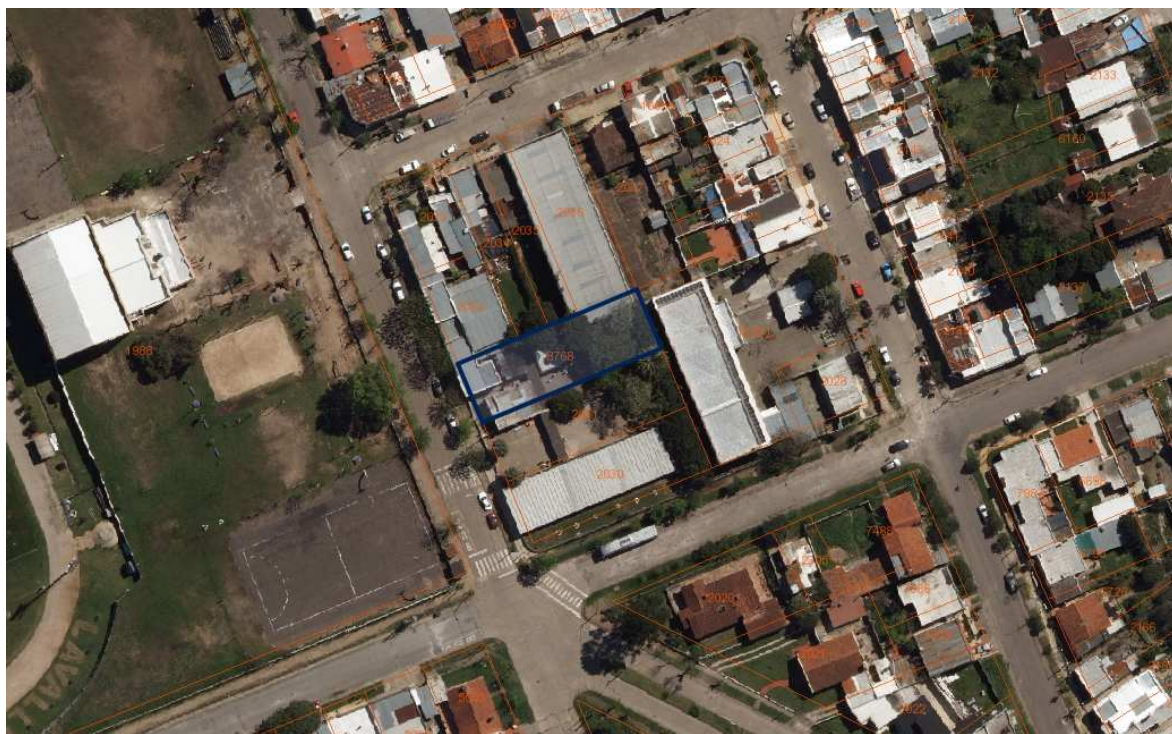



OBJETO DE LAS OBRAS

Se trata de mejoras en el edificio de DGEIP – Escuela Nro. 7 – Lavalleja, las que se mencionan a continuación:

- Renovación de batería de baños, los cuales se encuentran en un volumen exterior
Se realizarán cañerías de desagües y abastecimiento a nuevo, pisos y revestimientos
- Reparación de techo liviano
Se realizarán reparaciones en techo liviano de aulas por ingresos de agua.
- Reparación de pisos
Se realizarán reparaciones en pisos hundidos en aulas.

El área cubierta total afectada a las obras es de 154m2

GENERALIDADES

La presente memoria y los recaudos gráficos adjuntos se refieren a las obras de construcción a realizarse para mejoras el Local Educativo de la Escuela Nro. 7 de Lavalleja, sita en la ciudad de Minas, departamento de Lavalleja, con acceso por la calle Zelmar Michelini, esq. Guernica. Las obras comprenden el suministro de la mano de obra, materiales, componentes y equipamientos necesarios para completar todos los trabajos explicitados en planos y memorias incluyendo todos los detalles y trabajos que aún sin estar concretamente especificados en los recaudos respectivos, sean de rigor para una construcción esmerada y una correcta terminación, en un todo de acuerdo a las normas del arte del buen construir.

Esta **Memoria Constructiva Particular** (en adelante **MCP**) complementa la información expresada en planos, planillas y detalles que conforman la carpeta de recaudos gráficos.

Para toda situación que no esté contemplada en esta **MCP**, ni en los planos, planillas y detalles regirá la **Memoria Constructiva General para Edificios Públicos del Ministerio de Transporte y Obras Públicas** (en adelante **MCGMTOP**).

Por motivos de claridad la presente **MCP** está realizada siguiendo el orden de la **MCGMTOP** y refiere a la misma para las generalidades de todos los rubros.

Durante el transcurso del período de ejecución de obras y durante el período de Recepción Provisoria de la misma, la ANEP ejercerá el contralor de los trabajos realizados por el **Contratista** y de la puesta en uso de los mismos, a través de **Arquitectos Supervisores de Obra** (en adelante **ASO**).

Todas las alternativas constructivas, o cambios de componentes, o de terminaciones, o de usos, etc. que se propongan tanto **La Empresa adjudicataria** de las obras, o por **cualquier otro actor involucrado en el proceso de construcción del proyecto**, requerirán de la conformidad del **ASO**, para ser llevados a cabo.

En el caso de existir incongruencias entre los distintos recaudos o entre éstos y la **MCP**, las mismas deberán ser observadas en forma de consultas al **ASO** quien será quien decida al respecto, no pudiendo la (o las) **Empresa Adjudicataria** de las obras (en adelante el **Contratista**) bajo ningún concepto optar libremente por ejecutar alguna de las situaciones indicadas.

En el caso de darse una situación en el que las partes acuerden cambios que signifiquen la modificación de los recaudos gráficos el **Contratista** deberá actualizar los mismos y enviarlos al **ASO**, dichos cambios solo se darán por válidos y factibles de ser materializados en obra una vez sean aprobados formalmente por el **ASO**.

1-Advertencia General: El **Contratista** será plenamente responsable de la adecuada estabilidad de las obras y de los métodos constructivos a emplear, tanto de los trabajos por él realizados como de los realizados por las distintas empresas Subcontratistas que participen en la ejecución y/o suministro de materiales y componentes. Así mismo será responsable del cumplimiento de las leyes que rigen para todas las construcciones y de todo lo que las mismas prescriben. Corren además por cuenta exclusiva del Contratista todos los impuestos, derechos, conexiones, tasas, permisos, etc. con que las leyes y reglamentos gravan a la Obra Pública, así como el mantenimiento y reposición de las instalaciones exteriores al predio de los Servicios Públicos que se vieran afectados en todo o en parte por las obras objeto de esta **MCP**.

La confección de presupuestos del proyecto o sus partes a partir de los siguientes recaudos implica la conformidad constructiva por parte del **Contratista** principal o cualquiera de los Subcontratistas sin perjuicio de la calidad y durabilidad de los trabajos, cualquier discrepancia o alternativa constructiva debe ser propuesta al **ASO** en la etapa del estudio de los recaudos tanto gráficos como escritos.

Las observaciones e interrogantes surgidas del análisis de los recaudos solo deberán haberse formulado en forma escrita y en el periodo de tiempo establecido en los pliegos y concedido para tal fin.

No se admitirá bajo ningún concepto reclamación alguna aludiendo no haber comprendido el contenido de los recaudos.

El **ASO** podrá ordenar, a cargo del **Contratista**, que éste demuela, modifique o sustituya total o parcialmente aquellos componentes y/o sectores de las obras que a su juicio no reúnan las condiciones de ejecución y/o terminación especificada en estos recaudos.

2-Acceso y Obras Complementarias: Las Obras Complementarias que se deban realizar (vallado, construcciones provisorias para los operarios) asegurarán la inaccesibilidad de personal ajeno a la Obra contratada, siendo el **Contratista** el responsable de todo hecho que pudiera ocurrir en tanto signifique omisión del cumplimiento de normas.

3-Disposiciones generales de mitigación de riesgo ambiental.

-Afectaciones a terceros.

Se tendrá especial cuidado de no afectar a terceros (individuos o comunidades). En caso de construcciones transitorias se deberá avisar a los afectados y se tomarán las medidas de seguridad para cada caso. Se avisará en tiempo y forma la duración de las afectaciones y se solicitarán los permisos correspondientes. Se retirarán de obra todos los desechos de construcción y se tratará de evitar la producción de polvo y ruidos molestos. Se seguirán las disposiciones del Ministerio de Trabajo y Seguridad Social y del Banco de Seguros del Estado.

4-Seguridad y prevención de accidentes de trabajo

El **Contratista** será plenamente responsable de cumplir y hacer cumplir con todas las normativas relativas a la Seguridad en Obra según lo dispuesto por el Ministerio de Trabajo y Seguridad Social, así como velar por la seguridad tanto de sus operarios como de los de las Empresas Subcontratistas y cualquier otro tercero que eventualmente realice actividades de cualquier tipo en el espacio afectado por las obras de construcción, tanto en el interior como en el exterior y en la vecindad inmediata. Se deberán cumplir las leyes, ordenanzas y reglamentos del Banco de Seguros del Estado y el MTSS sobre prevención de accidentes de trabajo y bajo la responsabilidad de un **Técnico Prevencionista**, si correspondiera según norma, designado por el **Contratista** quien elaborará un Plan de Seguridad en Obra del que se entregará una copia al **ASO**.

5-Especificaciones técnicas.

Tanto en los Recaudos Gráficos como en la presente Memoria se hace referencia a marcas de fábrica, números de catálogo y tipo de equipos, elementos, productos y materiales de un determinado fabricante, los mismos establecen un estándar de calidad para algunos tipos de productos o componentes. **Se establece que serán también aceptables ofertas de equipos, artículos o materiales alternativos que tengan características similares, presten igual servicio y sean de igual o superior calidad a la establecida en dichas especificaciones, debidamente demostradas por el oferente y aceptadas por el ASO, que a los efectos de comprobar el nivel de calidad y performance de los equipos artículos o materiales alternativos, podrán en casos particulares de especial consideración designar técnicos que emitirán los informes correspondientes, resolviéndose en definitiva la admisión o no de los mismos, en base a dichos dictámenes.**

6-Cronograma y organización de los trabajos.

El contratista deberá presentar un **Plan de Obras** al **ASO**, será responsable de la organización general de la obra, de la oportuna iniciación de los trabajos y de la realización de los mismos cumpliendo los plazos estipulados previamente. Se deberán determinar con claridad las diferentes zonas de trabajo incluyéndose la planificación de obradores, la organización de todas las construcciones provisorias y depósitos de materiales.

7-Vigilancia.

Tanto en los horarios de trabajo como fuera de los mismos, el **Contratista** deberá establecer vigilancia permanente de la obra y los materiales y/o equipos propios y de los Subcontratistas acopiados en la misma.

8-Limpieza periódica de la obra.

El **Contratista** estará obligado a mantener los distintos lugares de trabajo (obra, depósito, etc.) y la obra en construcción, en adecuadas condiciones de higiene. Los locales sanitarios deberán estar permanentemente limpios y desinfectados, teniendo que asegurar el correcto y permanente funcionamiento de todas sus instalaciones.

9-Materiales a utilizar.

El contratista deberá emplear materiales de primera calidad los cuales deberán cumplir con las normas **UNIT** correspondientes o con las normas del país de origen.

Para los casos de materiales alternativos a los especificados en esta memoria y aprobados por el **ASO**, se deberá presentar las normas que certifiquen la calidad de los mismos o las aprobaciones ante los organismos del Estado (para aquellas normas que no estén en idioma español el contratista deberá presentar su traducción certificadas por traductor público).

Los materiales no aprobados se deberán retirar de la obra antes de las 24 horas de realizadas las observaciones.

10-Personal técnico y mano de obra.**Arquitecto Director de Obra.**

El **Contratista** deberá contar a todos los efectos con un Arquitecto con título universitario habilitante que realice visitas periódicas a la obra (al menos una vez al día y en todas las ocasiones en las que el desarrollo de la obra lo requiera), para actuar como interlocutor con el **ASO** de forma de asegurar el correcto desarrollo de los trabajos.

Capataz.

El **Contratista** deberá asimismo tener permanentemente en obra un capataz competente el cual deberá estar perfectamente interiorizado de todos los planos, planillas, pliegos y memorias que asegure una idea cabal de la disposición y naturaleza de las obras a construir.

Personal obrero.

El **Contratista** asegurará permanentemente el empleo en todos los casos y para cada uno de los trabajos, de mano de obra seleccionada, experta en cada uno de los oficios actuando bajo las órdenes del capataz. El **ASO** podrá ordenar el retiro de cualquier operario cuyo trabajo o comportamiento no se considere satisfactorio.

Se asegurará la participación de personal especialmente calificado para la colocación o aplicación de todos los productos y/o componentes que así lo requieran según las instrucciones de los suministradores.

ALCANCE DE LOS TRABAJOS

Corresponde a la finalización de las obras en forma completa de acuerdo a los planos, planillas y memorias adjuntas, incluyendo todos los materiales, componentes, equipamientos, mano de obra y conexiones necesarios que den como resultado una edificación terminada, limpia y preparada para su puesta en uso inmediato.

1-Visita al lugar.

Será obligatoria la realización de una visita al sitio según se establece en el Pliego de Condiciones Particulares. Con dichas visitas y con su experiencia en obras similares, deberán manifestar las observaciones o los inconvenientes que se les puedan presentar, para una buena ejecución en tiempo y forma, de acuerdo con las reglas del arte y del buen construir.

2-Plan de obras, plazos.

El Plazo de obra será el que se establece en el Pliego de Condiciones Particulares. Se deberá ajustar el cronograma a los efectos de cumplir con los avances físicos establecidos.

El **Contratista** deberá programar la ejecución de la totalidad de las etapas y sus correspondientes tareas de modo tal de asegurar el cumplimiento de los plazos previstos.

3-Coordinaciones en obra.

En el caso en que durante el transcurso de la obra:

- a): Se adviertan incongruencias entre los recaudos que se hubieran pasado por alto en la etapa previa correspondiente.
- b): Por causas de fuerza mayor (ausencia de productos en plaza, suba inesperada de precios, etc.) se propongan cambios de materiales, componentes o terminaciones.
- c): Se verifiquen interferencias constructivas entre los distintos rubros (albañilería, estructura, Instalaciones, etc.) las cuales no se encuentren resueltas en el Proyecto Ejecutivo.

Se coordinarán las reuniones aclaratorias que sean necesarias, en obra o no, entre el **Contratista** y el **ASO**, a los efectos de definir la solución definitiva, la cual se formalizará por escrito con acuerdo de todos los actores.

El **Contratista** deberá coordinar con el **ASO** el chequeo de la ubicación plan-altimétrica de todas las puestas de la Instalación Eléctrica y de todas las puestas de la Instalación Sanitaria según lo especificado en planos y memorias correspondientes.

En los casos en que según acuerdo previo se presenten materiales, piezas y/o componentes diferentes de las especificadas en planos y memorias, esto deberá hacerse con la antelación suficiente, a fin de que se asegure mediante inspecciones y/o ensayos de que se contará con materiales de calidad y performance similar o mejor a la especificada en los recaudos.

El **Contratista** deberá solicitar reuniones de coordinación con al **ASO** en todos los casos en que se presenten situaciones imprevistas que impidan la ejecución de los trabajos tal cual se indica en planos planillas y memorias, **no pudiendo en ningún caso ejecutar una solución sin la aprobación formal de los mismos.**

4-Tramitación y planos.

El **Contratista** se encargará de realizar todas las gestiones ante las autoridades nacionales y municipales a los efectos de obtener todos los permisos y habilitaciones finales que correspondan a la obra. Para esto deberán confeccionarse todos los planos, recaudos, formularios y material solicitado de acuerdo a la normativa vigente; todas las copias necesarias serán a cargo del **Contratista**.

ACONDICIONAMIENTO DEL TERRENO**1.0 Implantación en obra.****1.0.1 Medianeras**

No existen medianeras afectadas por la obra.

1.1 Preparación del Terreno

1.1.0 Accesibilidad

El acceso al emplazamiento se realiza a través de una calle asfaltada y dentro del predio un camino de balastro. Los mismos deberán ser examinados por el **Contratista** quien evaluará la necesidad o no de realizar los refuerzos o reformas que considere necesarios de manera de garantizar el acceso al emplazamiento. La calle de acceso debe quedar en perfecto estado una vez finalizada la obra.

1.1.2 Demoliciones

1.1.2.1 Generalidades

Para las demoliciones se cumplirán con las normas de seguridad establecidas por el MTSS y tomando las medidas preventivas para preservar la integridad física de los operarios, los usuarios del local o terceros, así como del resto de las construcciones.

1.1.2.2 Demolición de contrapiso y revestimientos de pared

En el sector de baños se retirará el piso y contrapiso existente en batería de baños, así como revestimientos existentes.

Se retirarán los inodoros.

En aulas se retirará el piso y contrapiso en sector marcado en recaudos para realización de nueva carpeta y colocación de piso.

1.1.2.3 Retiro de escombros

Además de los escombros generados por los trabajos de demolición descriptos en el punto 1.2.2.2, el contratista deberá retirar los escombros que se encuentran en el predio por la caída del galpón debido a una tormenta.

Todo producto de la demolición será rápidamente retirado de la zona de obras no pudiendo el contratista acumular el mismo en el espacio de obrador. Será realizado a camión o volqueta. En caso de poder coordinar en el lugar, y sin que esto afecte de forma alguna a la zona, se establecerá un lugar de volcado del material, previa coordinación con la **ASO**.

Se entiende que la limpieza abarca los espacios anexos que puedan ser afectados por el polvo de la demolición.

1.2 Instalaciones Provisorias

1.2.0 Construcciones Provisorias

1.2.0.1 Advertencia

La presente obra de construcción se desarrollará en un centro educativo en funcionamiento, por lo que se deberán extremar los cuidados para conseguir aislar por completo los espacios de trabajo con los espacios utilizados por los estudiantes, docentes y personal de cualquier tipo de la institución educativa.

El Contratista será plenamente responsable de cumplir con esta condición disponiendo los dispositivos que sean necesarios para la misma.

Deberán coordinarse especialmente con las autoridades de la institución la realización de las tareas potencialmente más peligrosas como el montaje de elementos prefabricados pesados, etc.

1.2.0.2 Barreras o Vallas

Si fuera necesario, se deberán realizar todos aquellos vallados provisorios necesarios según se indica en la **MCGMTOP** y en un todo de acuerdo con las ordenanzas del MTSS, Municipales y/o Nacionales vigentes.

El vallado deberá delimitar claramente el área de la obra y las áreas de acceso de materiales, personal, las construcciones auxiliares y demás componentes del obrador.

El Contratista deberá asegurar la estabilidad y durabilidad del mismo debiendo realizar durante el transcurso de la obra las tareas de mantenimiento necesarias para su conservación en perfecto

estado, tanto constructivo como visual.

Sería conveniente establecer con las autoridades del centro educativo, una distancia de seguridad entre el vallado y los lugares a los que puedan acceder libremente los estudiantes.

1.2.0.3 Edificaciones para el personal y de servicio

El Contratista deberá realizar la totalidad de las construcciones indicadas en la **MCGMTOP** y exigidas por el MTSS, debiendo cumplir en todos los casos las especificaciones correspondientes para las mismas, tanto constructivas como de áreas.

Siempre que exista una previa coordinación con la **ASO** y la dirección del centro educativo, se podrá disponer de SSHH para uso exclusivo del personal, así como también un espacio de comedor y vestuario. Será de obligación del contratista la disposición de duchas para el personal.

1.2.1 Instalaciones Provisorias

1.2.1.1 Instalación de agua

Debe cumplirse en todos sus términos lo expresado en la **MCGMTOP**.

El **Contratista** podrá disponer del suministro de agua del edificio teniendo en cuenta que el mismo es suministro de pozo por lo que tendrá que tomar los recaudos correspondientes en la utilización del mismo en los materiales. El agua no es apta para consumo.

El **Contratista** será responsable del mantenimiento de la instalación durante el transcurso de la obra.

1.2.1.2 Instalación de energía eléctrica

El **Contratista** podrá disponer del suministro de energía eléctrica del edificio en el entendido que el mismo es de suministro de UTE, siempre que esto no signifique una disminución en la calidad del servicio para la escuela.

Previo a la implantación de maquinarias y herramientas, el Contratista deberá asegurar todos dispositivos para proteger a los operarios y a la propia red y verificar que se cuenta con la potencia necesaria para la correcta realización de todas las tareas.

El **Contratista** será responsable del mantenimiento de la instalación durante el transcurso de la obra.

Debe cumplirse en todos sus términos lo expresado en la **MCGMTOP**.

2.0 Replanteo

2.0 Replanteo

2.0.1 Proceso de Replanteo

Deben cumplirse en todos sus términos los procedimientos expresados en la **MCGMTOP**.

Todos los trabajos a realizarse, se harán en áreas de construcciones preexistentes, o anexas a las mismas, por lo que el **contratista** deberá verificar y ajustar las medidas referidas en los planos a la realidad de las preexistencias, consultando a la **ASO** en caso de existir alguna diferencia.

CERRAMIENTOS VERTICALES

3.0 Aberturas

3.1 Definición

Rigen todas las especificaciones y procedimientos indicados en la **MCGMTOP**.

3.2 Generalidades

Rigen todas las especificaciones y procedimientos indicados en la **MCGMTOP**.

3.3 Componentes

Rigen todas las especificaciones y procedimientos indicados en la **MCGMTOP**.

3.4 Clasificación

Rigen todas las especificaciones y procedimientos indicados en la **MCGMTOP**.

3.5 Graficación

Rigen todas las especificaciones y procedimientos indicados en la **MCGMTOP**.

3.6 Tipos de aberturas

3.6.1 Aberturas de Aluminio

Rigen todas las especificaciones y procedimientos indicados en la **MCGMTOP**.

Se suministrarán y colocarán las cantidades y tipos de aberturas y piezas de aluminio que se indican en las respectivas planillas. (Láminas L03 – AL01)

Se tendrá presente y se suministrarán todos los accesorios necesarios que hacen imprescindible al funcionamiento de las aberturas propuestas, sean grampas, herrajes, accesorios, topes, brazos, terminaciones, etc.

El **Contratista** deberá realizar al **ASO** y/o **AP** toda observación que entienda pertinente con respecto a la forma, función, accionamiento, cierre, etc. de las aberturas.

Se podrán aceptar variantes a las series y marcas indicadas, siempre y cuando se cumpla con el diseño indicado en las planillas correspondientes, dimensiones, sistemas de apertura y cierre, y den garantías de procedencia del material y de la fabricación, de su resistencia mecánica, a la corrosión y hermeticidad. Las mismas deberán ser iguales o mayores a las correspondientes a su uso y/o a las especificaciones de los recaudos.

El **Contratista** será responsable del cuidado y protección de todos los elementos una vez llegados a la obra y hasta la recepción provisoria de la misma y deberá reponer a su costo cualquier elemento que resultara dañado en ese período. El **ASO** podrá rechazar cualquiera de las piezas que a su juicio no cumplan con lo especificado en las planillas correspondientes o en esta memoria tanto en el momento del suministro a la obra como durante el transcurso de la misma.

a-Materiales. Perfiles: Se emplearán perfiles extruidos de aleación de aluminio, sin poros, ni ampollas, rectos y con las siguientes características:

Aleación: 6063 cuya composición química deberá cumplir la NORMA UNIT 670-82/TABLA 2

Temple: T6, según NORMA UNIT 669-82.

Propiedades mecánicas: Resistencia a la rotura 2300 kg /cm², límite elástico 1700 kg /cm²

Tolerancias dimensionales: de acuerdo con “AA” (Aluminium Association) / Aluminium Standard and Data – 2003 Tablas 11.3 a 11.10/12.2 a 12.10

Terminación superficial: según lo indicado en la planilla correspondiente a cada tipo.

De acuerdo con la NORMA UNIT 1076, el espesor del anodizado será: Clase A13.

Deberá estar certificado con la Marca UNIT de conformidad con la norma UNIT 1076-2001

El espesor mínimo de la pintura electrostática en polvo en caso de indicarse pintadas será de 60 micrones.

Requisitos estructurales: se basará en la Norma UNIT 50-84 “Acción del Viento sobre las Construcciones”.

La deformación de los elementos en dirección perpendicular al plano deberá ser menor o igual a L/175 y no mayor a 15mm.

Diseño y secciones: Se deberá respetar lo indicado en planillas y fachadas, en el caso de que por motivos estrictamente constructivos el subcontratista entienda que debe cambiarse el diseño de un tipo de abertura, dicho cambio deberá ser coordinado exclusivamente con el AP, no pudiendo realizarse de ninguna manera sin la aprobación por escrito del éste.

b- Accesorios. Burletes: Se emplearán los que requiera cada línea de acuerdo con los catálogos de las Empresas, debiendo ser en EPDM (sin excepción en Fachadas y techos vidriados) o en PVC flexible.

Felpillas: En aberturas corredizas se emplearán felpillas multifilamento de polipropileno siliconado con las dimensiones de acuerdo al catálogo de las Empresas, debiendo asegurar una compresión mínima de 15%.

Bisagras: Serán de aleación de aluminio, salvo indicación en contrario, y se emplearán las correspondientes a cada línea.

Cierres: Se emplearán las correspondientes a cada Línea salvo indicación en contrario, se detallarán en la cotización y se pondrán a consideración del **ASO** cuando sea requerido.

Colocación de Vidrios: En hojas corredizas se emplearán burletes EPDM o PVC flexible de acuerdo al espesor del vidrio y a lo indicado en los catálogos de las Empresas, en las demás hojas móviles y vidrios fijos se empleará silicona del lado exterior y burletes EPDM o PVC flexible tipo cuña del lado interior.

Protectores de desagüe: Todos los desagües estarán cubiertos con protectores de nylon.

Dispositivos de estanqueidad: En las corredizas se colocarán como mínimo en el centro de los marcos inferior y superior. Si se justifica, también en los extremos del marco inferior.

Grampas de amure: Serán de aluminio o acero galvanizado. Siempre que el diseño de los perfiles lo permita se colocarán por “encolizado” y se fijarán por recalcado de las aletas del porta grampa. Deben colocarse cada 50 cm. máximo y a 25 cm. de los extremos.

Remaches: Serán de aleación de aluminio

Tornillos: Serán de acero inoxidable no magnético para el caso de perfiles pintados y en atmósferas agresivas, por ejemplo, marinas. En general podrán ser de acero cadmiado o galvanizado.

Otros accesorios se indicarán en planillas.

c- Selladores. Se empleará Silicona Ácida para el sellado de juntas de: aluminio/aluminio anodizado o aluminio/vidrio.

Se empleará Silicona Neutra para el sellado de juntas de: aluminio/aluminio pintado o aluminio/hormigón o para juntas con vidrio laminado.

Se empleará cuando la junta lo requiera cordón de respaldo en espuma de polietileno con el diámetro adecuado para obtener una resistencia firme.

En todos los casos en que se produzca un contacto entre perfilería de aluminio y carpintería metálica se deberá interponer entre los mismos una lámina de polietileno de 150 micrones o una cinta adhesiva tipo 3M SCOTCH 43+ a los efectos de evitar la corrosión por par galvánico.

d- Fabricación y armado de aberturas: Deberán respetarse las siguientes exigencias:

Los cortes a 45° y a 90° deberán combinar adecuadamente sin dejar entre sí luces ni presentar rebabas, resaltes o limaduras. Las uniones se realizarán de acuerdo a lo indicado en los Catálogos de cada Empresa asegurando una segura y resistente fijación.

Las dimensiones de las hojas deberán realizarse para que combinen adecuadamente con los marcos y en las corredizas es necesario que las mismas puedan ser retiradas con facilidad para mantenimiento y reposición de vidrios y accesorios.

El sellado de las uniones y juntas de perfiles de aluminio se realizará en todos los casos sin excepción, utilizando la silicona apropiada, teniendo especial cuidado en las esquinas inferiores de los umbrales de los marcos y hojas donde se realizarán pruebas de estanqueidad antes de la colocación en obra.

e-Colocación: En general en las aberturas al exterior se realizará un amure del marco con mortero hidrófugo tal como se indica en los detalles. Los tubulares en el caso de haberlos se fijarán según se expresa en las planillas y detalles correspondientes.

f- Limpieza y mantenimiento. Es necesaria una limpieza periódica para mantener las superficies en buen estado. Se recomienda el empleo de agua tibia con detergente neutro disuelto al 5%, a menudo resulta conveniente agregar un 10 % alcohol. Emplear un trapo suave.

Frecuencia: limpiar cada vez que se limpian los vidrios.

Para eliminar manchas de grasa, vaselina, pintura o cera, utilizar un trapo suave con un solvente (disán, nafta, acetona o alcohol). En todos los casos lavar con agua tibia, secar y aplicar una delgada capa de cera incolora.

g- Vidrios. Todas las aberturas se entregarán con los vidrios correspondientes tal y como se indican en las planillas, DVH o común según el tipo de abertura, el espesor de los mismos deberá estar correctamente dimensionado por el contratista de acuerdo a los tamaños de las piezas y la movilidad de las mismas.

3.6.2 Aberturas de Hierro

Rigen todas las especificaciones y procedimientos indicados en la **MCGMTOP**.

El **Sub contratista** deberá realizar al **ASO** y/o **AP** toda observación que entienda pertinente con respecto a la forma, tipo, destino y ensamble de las piezas, en función de mejorar las prestaciones del componente.

Se suministrarán y colocarán todos los tipos indicados en las planillas correspondientes en las ubicaciones que se indican en plantas y alzados.

Todas las piezas deben llegar a la obra con 2 manos de fondo anti óxido + 2 manos de esmalte sintético tipo INCALUX en los colores que se indique la ASO, aplicado con pistola airless (para piezas grandes que necesariamente deban ser montadas en el sitio se admitirá solo la base de anti óxido).

Las soldaduras serán ajustadas a las normas de control vigentes, deberán ser correctamente ejecutadas y no producir deformaciones en las piezas por sobrecalentamiento, en los casos en que queden vistas deberán estar perfectamente limadas y pulidas hasta que resulten imperceptibles.

Una vez terminados los trabajos de soldadura y/o montaje deberán retocarse todas las terminaciones.

El **Contratista** será responsable del cuidado y protección de todos los elementos una vez llegados a la obra y hasta la recepción provisoria de la misma y deberá reponer a su costo cualquier elemento que resultara dañado en ese período. El **ASO** podrá rechazar cualquiera de las piezas que a su juicio no cumplan con lo especificado en las planillas correspondientes o en esta memoria tanto en el momento del suministro a la obra como durante el transcurso de la misma. En todos los casos los amures de piezas de hierro deberán realizarse en la etapa del rústico, dejando las esperas o planchuelas correspondientes a las que se soldarán las piezas. Bajo ningún concepto se permitirá picar o perforar la albañilería terminada o la capa impermeable para colocar elementos metálicos.

El portón reja corredizo se realizará de un todo de acuerdo con los recaudos gráficos.

4.0 Vidrios

Rigen todas las especificaciones y procedimientos indicados en la **MCGMTOP**.

Se suministrarán y colocarán los distintos tipos de vidrio para las aberturas aluminio, siguiendo las indicaciones realizadas en las planillas correspondientes. Deberán cumplir con las Normas UNIT 68 y 86, referidas a los valores, tipo y definición.

Los espesores serán los recomendados por la Norma, para dimensiones y presiones que deban soportar (UNIT 50 y 82).

En general llegarán colocados en las aberturas correspondientes, de no ser así, la colocación de los mismos la realizará exclusivamente personal especializado.

Se colocarán los indicados en las planillas correspondientes y los lugares en los que se indique en Plantas y Alzados.

b- Espejos. El contratista proveerá y colocará los espejos indicados en los recaudos gráficos.

REVESTIMIENTOS

5.0 Revoques

5.1 Definición

Rigen todas las especificaciones y procedimientos indicados en la **MCGMTOP**.

5.2 Generalidades

Rigen todas las especificaciones y procedimientos indicados en la **MCGMTOP**.

5.3 Componentes

Rigen todas las especificaciones y procedimientos indicados en la **MCGMTOP**.

5.4 Clasificación

Rigen todas las especificaciones y procedimientos indicados en la **MCGMTOP**.

5.4.1 Revoques exteriores

Se repararán las moquetas de ventanas de baños para el amure de las nuevas, logrando una superficie pareja. Previo al revoque de terminación, se hará un revoque hidrófugo.

5.4.2 Revoques interiores

Se repararán las partes sueltas y las que se dañen por producto de la obra.

6.0 Contrapisos

6.1 Definición

Rigen todas las especificaciones y procedimientos indicados en la **MCGMTOP**.

6.2 Generalidades

Rigen todas las especificaciones y procedimientos indicados en la **MCGMTOP**.

6.3 Componentes

Rigen todas las especificaciones y procedimientos indicados en la **MCGMTOP**.

6.3.1 Composición del contrapiso en baños

Una vez realizados los trabajos de sanitaria, se realizará un contrapiso de balastro. Los niveles y espesores estarán marcados por lo niveles existentes, teniendo en cuenta que se trata de una reforma.

6.3.2 Composición de aulas

Se levantará piso y contrapiso en área de aulas determinada en recaudos gráficos.

Luego de retirar escombros, se apisonará el sustrato para realizar una carpeta de hormigón de 8cm de espesor con mallaluz de 3.5.

7.0 Pavimentos

7.0 Introducción

7.0.1 Generalidades.

Rigen todas las especificaciones y procedimientos indicados en la **MCGMTOP** en todos sus puntos. En todos los pisos de tipo modular, previo a su colocación definitiva se deberá hacer un replanteo de los despieces por cada local a los efectos de anticipar los cortes necesarios, en general no se admitirán cortes que generen piezas menores a 100mm, debiendo el **Contratista** solicitar las reuniones de coordinación de obras que sean necesarias para resolver las situaciones de ese tipo que se presenten. El **ASO** deberá realizar la aprobación de los despieces previo a su colocación pudiendo ordenar la remoción total del mismo en el caso de ser realizados sin aviso y no resultar satisfactorios. Como regla general se tratará de que los cortes se sitúen en los lugares menos visibles. Los cortes deberán ser ejecutados con total limpieza y rectitud, no admitiéndose en los mismos, discontinuidades de ningún tipo. En todos los casos en los que las piezas puedan modularse (ya sean múltiplos o submúltiplos) con las del revestimiento de la pared los despieces deberán coincidir.

7.0.2 Componentes Constructivos.

Rigen todas las especificaciones y procedimientos indicados en la **MCGMTOP**.

a- Tipo de pavimento

El revestimiento de piso será de baldosa monolítica compacta de 30 x 30cm color gris mara.

b- Coordinación con terminaciones de tapas y cajas. En todos los casos los niveles del piso terminado deben coincidir exactamente con los de cualquier otro elemento integrado al mismo no admitiéndose discontinuidades de ningún tipo.

c-Entrepuestas. No está prevista la colocación de entrepuertas de ningún tipo.

8.0 Paramentos Revestidos

8.1 Normas generales.

Rigen todas las especificaciones y procedimientos indicados en la **MCGMTOP**.

Serán ejecutados con las clases de materiales, forma, dibujo y calidad que en cada caso se estipule en los recaudos. El **Contratista** deberá presentar muestra de los materiales a emplear y ejecutar ensayos de su colocación, todas las veces que el **ASO** así lo requiera para su aprobación.

Las superficies revestidas deberán resultar perfectamente planas y uniformes guardando las alineaciones de las juntas, las cuales serán de las dimensiones mínimas que admitan los tipos de piezas a colocar, debiendo obligatoriamente utilizar separadores para la su realización.

En los casos en que fuere necesario efectuar un corte en las piezas, este será ejecutado con toda limpieza y exactitud, el **ASO** examinará la calidad de los cortes pudiendo solicitar que los mismos se realicen en taller si a su juicio los cortes en el sitio no reúnen las condiciones de exactitud requeridas. Si por cualquier causa que fuere, el revestimiento no tuviera la calidad requerida para la clase de materiales de que se trate, a juicio del **ASO**, el **Contratista** estará obligado a rehacerlo, a su exclusivo costo.

Todos los cantos de moquetas vivos que se indiquen revestidos deben ingletarse, estos cortes a 45° deberán realizarse exclusivamente en taller con herramientas de corte especializadas (al elegir los revestimientos, éstos deben tener un espesor tal que permitan cumplir con esta condición).

En todos los casos debe replantearse correctamente la totalidad del revestimiento a los efectos de anticipar los cortes que sea necesarios realizar a las piezas y la ubicación de los mismos. El **ASO** deberá realizar la aprobación de los despiezos previo a su colocación pudiendo ordenar la sustitución de parte o el total del revestimiento en el caso de ser realizados sin aviso y no resultar satisfactorios. Como regla general se ubicarán los cortes en los sectores menos visibles del local. Antes de proceder a ejecutar un revestimiento, se verificará el posicionado de las instalaciones: llaves, tomas, brazos, etc. de instalaciones eléctricas y tomas de agua, gas, etc. de instalaciones sanitarias.

Todos los accesorios, plaquetas de instalación eléctrica, etc. deberán quedar colocados coincidiendo con un borde de la pieza del revestimiento no admitiéndose los cortes en el centro de las mismas.

8.2 Revestimientos Interiores.

8.2.1 Generalidades

Rigen todas las especificaciones y procedimientos indicados en la **MCGMTOP**.

8.2.2 Cerámicos

Rigen todas las especificaciones y procedimientos indicados en la **MCGMTOP**.

El revestimiento cerámico (o porcelanato) será blanco mate de 30x30cm. Rectificado y de calidad certificada en el mercado. Antes de su colocación, deberá ser aprobado por la ASO.

Para la colocación de los mismos se utilizará un mortero cola impermeable tipo BINDAFIX impermeable.

La terminación entre revestimiento y revoque será con el amure de una buña de aluminio de 1x1cm

8.2.3 Pétreos

Rigen todas las especificaciones y procedimientos indicados en la **MCGMTOP**.

La mesada de cocina se sustituirá en idénticas dimensiones de la existente por una mesada de granito gris mara. Se le colocará una pileta de acero inoxidable pileta y media.

9.0 Pinturas

9.1 Generalidades.

Rigen todas las especificaciones y procedimientos indicados en la **MCGMTOP**.

9.2 Condición del Sustrato.

Rigen todas las especificaciones y procedimientos indicados en la **MCGMTOP** y los indicados por los respectivos fabricantes.

9.3 Aplicación sobre diferentes tipos de Sustrato.

Rigen todas las especificaciones y procedimientos indicados en la **MCGMTOP**.

9.4 Tipos

En todos los casos se seguirán estrictamente las instrucciones de los respectivos fabricantes en lo referente a preparación de superficies, formas de aplicación y cantidad de manos.

a- Pintura de interior. Los muros que no tengan revestimiento cerámico serán pintados.

Una vez libre del polvillo del lijado se aplicarán 2 manos de pintura látex al agua lavable mate para interiores tipo INCALEX ANTIBACTERIAS, color Azul Harmonía 46BG63/190.

b- Pintura exterior. El muro exterior del volumen de baños se pintará con pintura elastomérica impermeable TIPO Sikafill elástico color blanco (Igual o mejor). Se aplicarán 2 mano.

c-Pintura sobre carpintería de madera

Las puertas de boxes de baños se limpiarán y lijarán para que puedan recibir 2 manos de esmalte sintético de color a definir por ASO.

CUBIERTAS

10.0 Horizontales

10.1 Generalidades.

Rigen todas las especificaciones y procedimientos indicados en la **MCGMTOP**.

10.1.1 Re impermeabilización

En las áreas determinadas en la planta, se realizarán re impermeabilizaciones de techos existentes.

Se retirará la membrana existente y se limpiará perfectamente la superficie.

Se deberán rectificar las pendientes y las gargantas para una correcta colocación de la nueva membrana.

Imprimante asfáltico.

Se utilizarán base solvente pudiendo ser adquirido directamente de fábrica o en caso de hacerse en obra se realizará en proporciones iguales de RC2 de ANCAP y diluyente nafta o aguarrás.

Se aplicará a rodillo evitando salpicaduras a la zona inferior pavimentada.

Membrana asfalto plástica terminación aluminio gofrado según Norma UNIT 1058.

Sólo se admitirán membranas de este tipo con el sello correspondiente de fábrica. En caso de duda, el supervisor de obras podrá requerir el ensayo de varios trozos de membrana retirados de otros tantos rollos para ser analizados por el LATU a costo de la empresa.

10.1.2 Reparaciones

Se sustituirá el caño de bajada de pluviales, colocando un embudo EPM en la bajada y un nuevo caño de PVC de 110 en el mismo lugar del existente.

Se cambiará la tapa de cámara de pluviales que está detrás de la batería de baños, frente al caño de bajada de pluviales.

11.0 Cubiertas livianas inclinadas

11.1 Generalidades

Rigen todas las especificaciones y procedimientos indicados en la **MCGMTOP**

11.2 Cubierta de chapa ondulada galvanizada

Los techos marcados en los recaudos gráficos que corresponden a las aulas, serán reparados.

Se colocarán nuevas babetas en el perímetro marcado. Se repararán o cambiarán si fuera necesario, las chapas que estén dañadas, y se cambiarán, ajustarán y sellarán los tornillos de sujeción.

INSTALACIONES

12.0 Acondicionamiento Sanitario

12.1 Generalidades

Rigen todas las especificaciones y procedimientos indicados en la **MCGMTOP**

12.2 Abastecimiento y desagües

Ver MCPIS

12.3 Artefactos

12.3.1 Piletas

Las piletas de baño serán las mismas existentes. Se les realizará una limpieza profunda con soda caustica y se recolocarán en el mismo lugar.

La pileta de cocina será pileta y media de acero inoxidable de calidad tipo "Tramontina".

12.3.2 Griferías

Las griferías de baños serán monocomando de mesada tipo Presmatic Docol (igual o superior).

La grifería de cocina será una mezcladora tipo monocomando de mesada.

12.3.3 Inodoros

Se cambiarán todos los inodoros por inodoros nuevos de calidad reconocida en el mercado, del tipo "Ferrum". Deberán ser aprobados por la ASO.

La disposición final de los inodoros que se retiran, la determinará la ASO junto con las autoridades de DEGEIP – Lavalleja.

12.3.4 Componentes de Acero Inoxidable.

Se suministrarán y colocarán los tipos de acero inoxidable que se indican en las respectivas planillas, de no estar indicado en tipo de chapa será AISI 304 e= 1,2mm de espesor mínimo.

El **Contratista** será responsable del cuidado y protección de todos los elementos una vez llegados a la obra y hasta la recepción provisoria de la misma y deberá reponer a su costo cualquier elemento que resultara dañado en ese período. El **ASO** podrá rechazar cualquiera de las piezas que a su juicio no cumplan con lo especificado en las planillas correspondientes o en esta memoria tanto en el momento del suministro a la obra como durante el transcurso de la misma. Todas las piezas serán con terminación pulida.

Todas las uniones soldadas deberán ser entregadas perfectamente pulidas sin rebabas ni discontinuidades de ningún tipo.

SEGURIDAD EN OBRA

Rige todo lo indicado en la **MCGMTOP**.

El oferente deberá verificar el cómputo expresado en el rubrado, así como la no omisión de ningún rubro o ítem que pueda ser necesario para la culminación de los trabajos de forma correcta.

De ser necesario, realizará las consultas previo a la presentación de la oferta. De lo contrario se considerará dicho cómputo como el definitivo.